



ΔΗΜΟΣ ΑΛΜΥΡΟΥ

Municipality of Almyros

M A G N E S I A



ΙΣΤΟΡΙΑ

ΠΟΛΙΤΙΣΜΟΣ

ΑΞΙΟΘΕΑΤΑ

ΠΑΡΑΛΙΕΣ

ΔΡΑΣΤΗΡΙΟΤΗΤΕΣ



Ανεξερεύνητη φύση, εναλλακτικός προορισμός!  
Unexplored nature, alternative destination!



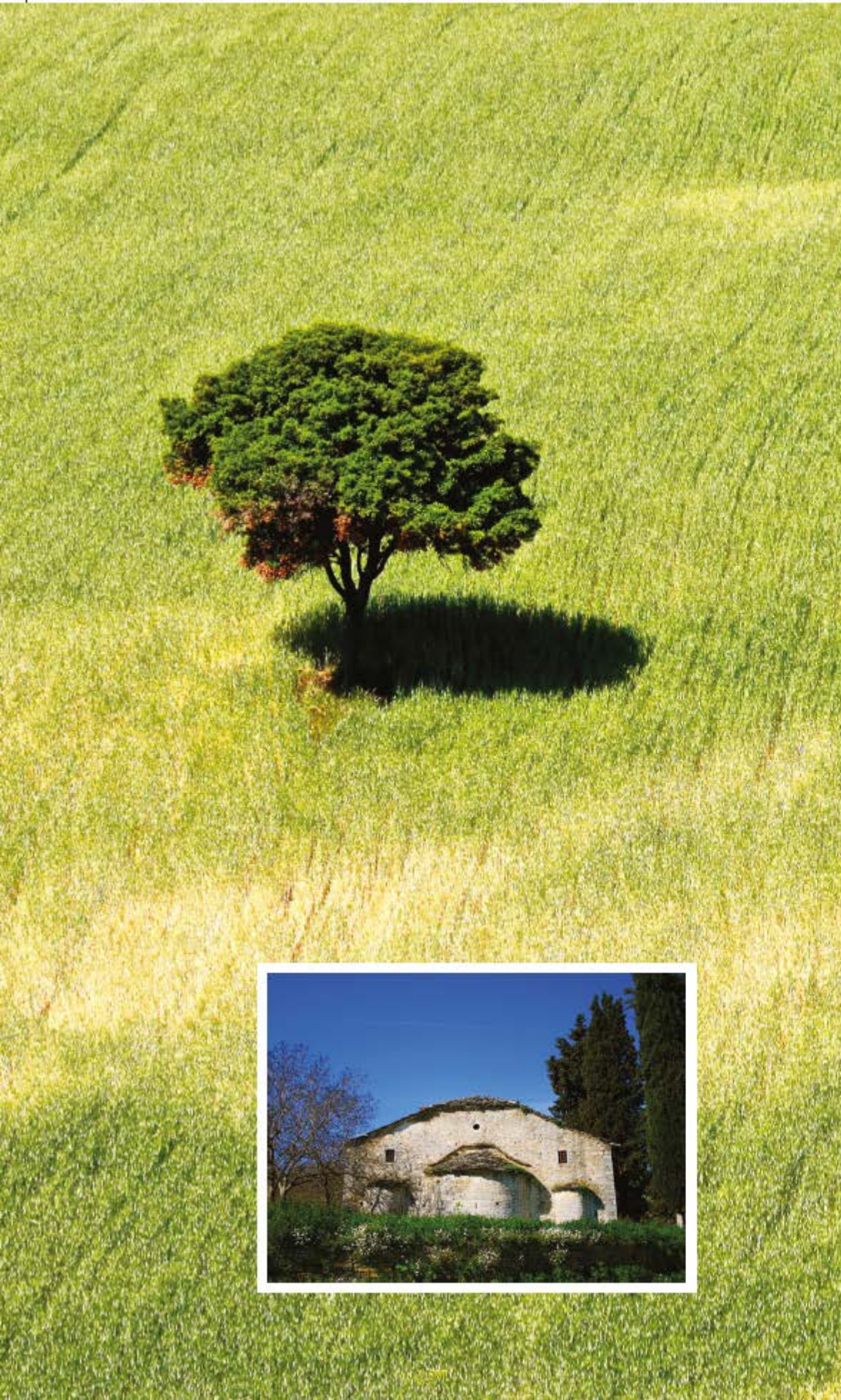



## Δήμος Αλμυρού

Ο Δήμος Αλμυρού βρίσκεται στην καρδιά της Ελλάδας, στο νοτιοανατολικό άκρο της Θεσσαλίας. Ως μία μικρογραφία της χώρας, παρουσιάζει ιδιαίτερο ανάγλυφο αποτελούμενο κατά το ήμισυ από τον ορεινό όγκο της Όθρυος, διασχίζοντας μια εύφορη και πλούσια πεδιάδα, η οποία καταλήγει σε απaráμιλλου κάλλους παραλίες και δαντελωτές απόκρημνες ακτές. Η μοναδικότητα των τοπίων και η ανεξερεύνητη ομορφιά του τόπου διεγείρει ολοένα και περισσότερο το ενδιαφέρον νέων επισκεπτών, που αναζητούν εναλλακτικές μορφές τουρισμού.

Ο σημερινός καλλικρατικός Δήμος Αλμυρού προήλθε από τη συνένωση των πρώην Δήμων Αλμυρού, Πτελεού, Σούρπης και την Κοινότητα Ανάβρας.

Η προσβασιμότητα στο Δήμο, γίνεται οδικώς μέσω της Εθνικής οδού Αθηνών- Θεσ/νίκης. Εντός των ορίων του Δήμου λειτουργεί το πολιτικό αεροδρόμιο Ν. Αγχιάλου (VOL), μέσω του οποίου πραγματοποιούνται τόσο εγχώριες πτήσεις όσο και προς πολλές ευρωπαϊκές πόλεις. Ακτοπολιτικά ο Δήμος Αλμυρού συνδέεται με τα νησιά των Σποράδων (Σκιάθο), κατά τους καλοκαιρινούς μήνες.



## Municipality of Almyros

*The Municipality of Almyros located in the heart of Greece, in the Region of Thessaly, offers visitors a variety of mountainous and coastal landscapes. The main sector of employment is agriculture. It consists of four subregions (Almyros, Anavra, Sourpi and Pteleos).*

*The main national highway (Athens –Thessaloniki) crosses MoA lengthwise. The airport of N. Anchialos (VOL) for national and European flights, is located 9km away from the center of Almyros city. There is also a connection to Sporades islands (Skiathos), from the ports of Amaliapolis and Achileion via daily cruises.*



## Μυθολογία

Σύμφωνα με την Ελληνική μυθολογία, στο όρος Όθρυς έλαβε χώρα η Τιτανομαχία, πόλεμος μεταξύ των Θεών του Ολύμπου και των Τιτάνων με αφορμή την επιθυμία του Δία να πάρει την εξουσία από τον πατέρα του Κρόνο. Η 10ετής αυτή μάχη έληξε με ήττα των Τιτάνων.

Μετά την εξαφάνιση των Τιτάνων όταν ο Δίας αποφάσισε να καταστρέψει τον κόσμο με κατακλυσμό, συμβούλεψε τον Δευκαλίωνα και την Πύρρα να κλειστούν σε μια κιβωτό για να γλιτώσουν. Μετά από εννιά μέρες και νύχτες βροχής, η γη ολόκληρη σκεπάστηκε από νερά κι όλοι οι άνθρωποι πνίγηκαν, ενώ η κιβωτός στάθηκε πάνω από την κορυφή της Όθρυς.

Ο Δευκαλίωνας και η Πύρρα, γέννησαν δικά τους παιδιά. Το πρώτο και σημαντικότερο, ήταν ο Έλληνας, πρόγονος κι επώνυμος όλων των Ελλήνων! Ο τάφος του θεού Έλληνα, βρισκόταν πάνω στην Όθρυ. Ο Έλληνας έχτισε μια πόλη, την Ελλάδα. Η Ελλάδα αυτή βρισκόταν πάνω στην Όθρυ.

*(Κοντονάτσιος Β., 2009, σελ 27-33,*

*Ο Πτελεός της Θεσσαλίας- 3.000 χρόνια ιστορίας- Εκδόσεις Δήμου Πτελεού)*

## Mythology

*According to the Greek mythology, Titan wars were carried out on the mount of Othris. For 10 years Titans fought against Olympian gods, ...*

*After the defeat of the Titans, Zeus, wanted to destroy the world. He caused a flood from which only Defkalion and Pirra saved themselves in an arc up which landed on the mount of Othris.*

*These two, gave birth to a child named Hellene (Greek)! He was the first Greek man who created a city, located on Othris mountain, he named it Hellas (Greece) and that's where and how Greece was created.*

## Ιστορία

Η αρχή της ιστορίας του Αλμυρού χωροθετείται 10km από τη σημερινή πόλη, στην αρχαία Άλο γνωστή στην αρχαιότητα για το λιμάνι της και τον ρόλο που έπαιξε στους Περσικούς πολέμους, αλλά και στον Τρωικό πόλεμο. Ήταν πρωτεύουσα του κράτους των Μυρμιδόνων και του Ομηρικού ήρωα Αχιλλέα, ο οποίος ξεκίνησε την εκστρατεία του για την Τροία από τις Νηές.

Η περιοχή του Δήμου Αλμυρού είχε έντονη δραστηριότητα καθ' όλη την περίοδο των Ρωμαϊκών και Βυζαντινών χρόνων, αλλά και στη διάρκεια του Μεσαίωνα μέχρι και την κατάκτηση της περιοχής από τους Οθωμανούς. Ο Αλμυρός, διέθετε μεγάλο εμπορικό λιμάνι, από το οποίο τα προϊόντα του Θεσσαλικού κάμπου ταξίδευαν σε ολόκληρη τη Ρωμαϊκή Αυτοκρατορία. Μετά τη Βυζαντινή εποχή, η πόλη του Αλμυρού χτίστηκε στη σημερινή θέση.

Η περιοχή του Αλμυρού κατακτήθηκε από τους Τούρκους το 1414. Στη μεγάλη ελληνική επανάσταση του 1821 οι Αλμυριώτες έλαβαν μέρος. Στις 17 Αυγούστου 1881 σήμανε η απελευθέρωση για τις περιοχές του Δήμου Αλμυρού. Μετά την απελευθέρωση ο Αλμυρός άρχισε να αναπτύσσεται σημαντικά.

## History

*The history of Almyros starts during the Neolithic Period and extends to the Mycenaean, Geometric and Hellenistic Times and later Roman times.*

*The ancient city of Alos, was located 10 km west of the city of Almyros and was primarily known for the famous port, which played an important role during the Persian Wars.*



*During the Byzantine Empire, because of pirate raids that caused disasters, the residents decided to build the city of Almyros at its present location. During the Ottoman Empire, the geostrategic position of Almyros played a key role in the Revolution of 1821.*



## Αλμυρός

Η πόλη του Αλμυρού, βρίσκεται στο βόρειο τμήμα του Δήμου στο μέσο μίας εύφορης πεδιάδας. Είναι η έδρα του Δήμου και αποτελεί το κύριο εμπορικό του κέντρο. Ο καταστροφικός σεισμός της 9ης Ιουλίου 1980, ισοπέδωσε ολόκληρο τον Αλμυρό, ο οποίος ανοικοδομήθηκε σχεδόν από την αρχή και για τον λόγο αυτόν οι πόλεις και τα χωριά του Δήμου Αλμυρού δεν έχουν διατηρήσει την αρχιτεκτονική του παρελθόντος.

Διαθέτει πληθώρα επιχειρήσεων καλύπτοντας πλήρως τις ανάγκες των ντόπιων και των επισκεπτών. Πρόσφατα, ολοκληρώθηκε το έργο βιοκλιματικής αναβάθμισης της κεντρικής πλατείας και των περιμετρικών οδών αυτής, που έδωσε νέα πνοή στο κέντρο της πόλης σε περιβαλλοντικό και σε αισθητικό επίπεδο.

Τα κτίρια της Δημοτικής Πινακοθήκης, του Ωδείου και του Αρχαιολογικού Μουσείου, αποτελούν τα μοναδικά διασωθέντα από τον καταστρεπτικό σεισμό του 1980, ιστορικά και αρχιτεκτονικά μνημεία της πόλης μας. Το Αρχαιολογικό Μουσείο, το Ωδείο και το Κέντρο Έρευνας Τοπικής Ιστορίας αποτελούν μοναδική ενότητα πνευματικών και καλλιτεχνικών δραστηριοτήτων.

## Almyros

*Almyros is the main city with the biggest shopping area, located in the northern part of the Municipality.*

*Almyros offers a significant number of shops, services and restaurants and greek tavernas.*

*The architecture of the town hasn't retained it's original look because of the catastrophic earthquake of 1980 when almost every building*

*collapsed. Only three buildings were saved still showing the style of architecture of the old city: the Archaeological Museum, the Music Conservatory and the Art Gallery.*

*The central square of the town has recently been renovated and bioclimatically upgraded in order to offer better atmospheric conditions in summer time.*



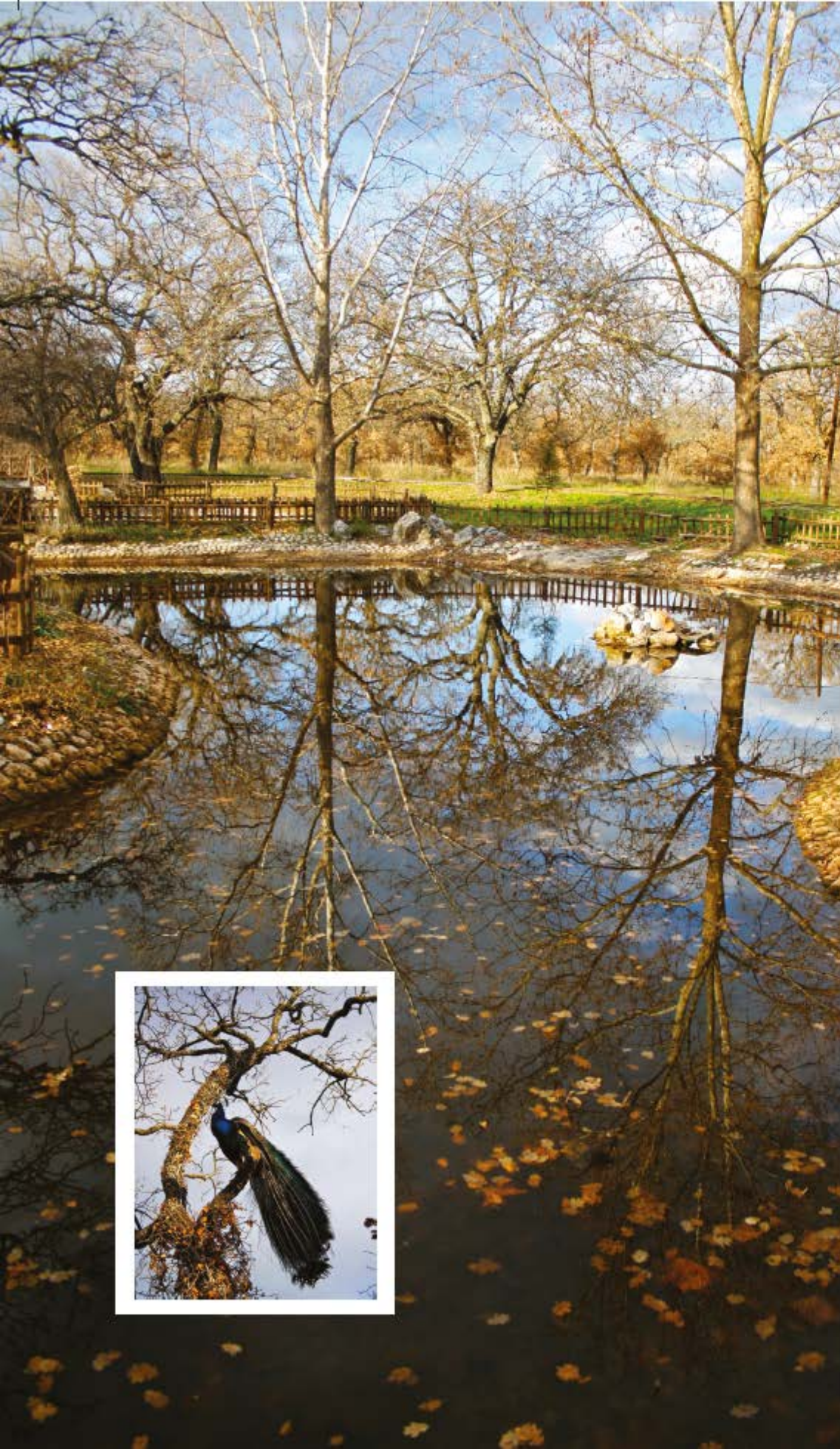

## Αξιοθέατα -Φύση

### **Δάσος Κουρί**

Το δάσος Κουρί βρίσκεται βόρεια του Αλμυρού. Πρόκειται για ένα φυσικό δάσος βελανιδιάς, ένα από τα 19 αισθητικά δάση της Ελλάδας. Έχει ενταχθεί στο δίκτυο Natura 2000 για τη μοναδικότητά του ως πεδινό δρυοδάσος. Αποτελεί πόλο έλξης πολλών επισκεπτών, όπου εκεί μπορούν να περπατήσουν στο διαμορφωμένο δίκτυο μονοπατιών, να αθληθούν, να επισκεφθούν το Λαογραφικό Μουσείο Βλάχων επαρχίας Αλμυρού, ενώ οι μικροί φίλοι του δάσους μπορούν να παίξουν στην παιδική χαρά και το υπαίθριο σκάκι. Μετά τη βόλτα τους όλοι μπορούν να απολαύσουν γεύμα ή ποτό στα δύο καταστήματα, που λειτουργούν στο δάσος.

### **Υγροτοπικό σύμπλεγμα λιμνών Ζερέλια**

Οι δύο λίμνες «Ζερέλια», οι οποίες βρίσκονται σε απόσταση περίπου 3km, νοτιοδυτικά του Αλμυρού, στους πρόποδες της Όθρυς, αποτελούν μοναδικό χαρακτηριστικό για την περιοχή. Πρόκειται για λίμνες οι οποίες προήλθαν από πτώση μετεωριτών, μοναδικές στο χώρο της Μεσογείου.



### **Όρος Όθρυς**

Με υψηλότερη κορυφή το Γερακοβούνι στα 1727μ, συμπεριλαμβάνεται στον κατάλογο των περιοχών NATURA 2000, για την παρουσία σημαντικού αριθμού του υπό προστασία είδους Χρυσογέρακο. Χαρακτηριστικό γνώρισμα του όρους είναι τα απόκρημνα φαράγγια, ορθοπλαγιές, βραχώδεις ή λιβαδικές εκτάσεις, η σύνθεση των οποίων δημιουργεί μοναδικού κάλλους τοπία.



## Sights - nature

### **Kouri forest**

*A unique oak forest, covering an area of 1100 acres, that has been designated as biogenetic reserve by UNESCO, as an aesthetic forest and is included in the Natura 2000 network. Visitors can walk or run in the path network in the forest, play in the playground or relax in the café- bar – restaurant area.*

### **Zerelia lakes**

*Two small lakes, which according to the latest geological, mineralogical, petrographic, chemical and geophysical results of scientific research were created from falling meteorites. There is also a prehistoric settlement at Magoula "Zerelia". The site was inhabited*

*from the Middle Neolithic to the Late Bronze Age.*

### **Mount Othris**

*A natura 2000 network area, with special species of flora and fauna. Visitors can enjoy the natural landscapes through trekking and hiking, climbing, downhill, canyoning in the unique natural characteristics such as canyons, caves and paths.*

### **Anavra**

*Anavra is a small village on the mountain. Near this village, there is an environmental park with natural springs, a water mill and paths so visitors can walk through and admire the natural beauty and sites.*



### **Περιβαλλοντικό Πάρκο Ανάβρας**

Πρόκειται για μια προσπάθεια ανάδειξης, αξιοποίησης, και προστασίας του φυσικού περιβάλλοντος της περιοχής. Εντός του περιφραγμένου πάρκου, υπάρχουν πηγές νερού, μαντάνι, ένας νερόμυλος ενώ έχουν τοποθετηθεί τραπεζοκαθίσματα για την εξυπηρέτηση των επισκεπτών.

## Αξιοθέατα πολιτιστικού - αρχαιολογικού ενδιαφέροντος

### Μουσείο Αλμυρού - Αρχαία Άλος

Λίγα χρόνια μετά την απελευθέρωση του Αλμυρού, μια ομάδα Αλμυριωτών με προεξάρχοντα τον Νικόλαο Γιαννόπουλο ίδρυσαν τη Φιλάρχαιο Εταιρεία Αλμυρού. Έργο της εταιρείας ήταν και το Μουσείο Αλμυρού το οποίο άρχισε να λειτουργεί από το 1930. Τον Αύγουστο του 1986 χαρακτηρίζεται «Έργο Τέχνης», επισκευάζεται από τις ζημιές του σεισμού του 1981 και αρχίζει να λειτουργεί ξανά.

Στις αίθουσές του εκτίθενται ευρήματα από την ευρύτερη περιοχή της Νοτιοδυτικής Μαγνησίας και καλύπτεται ένα εύρος χρόνου που ξεκινάει από την Πρώιμη Νεολιθική εποχή. Σε μια από τις αίθουσές του φιλοξενείται και η περίφημη βιβλιοθήκη της Φιλάρχαιου Εταιρείας. Το Μουσείο Αλμυρού είναι ανοικτό καθημερινά από 8 πμ. έως 2 μμ.



Ο αρχαιολογικός χώρος της Άλου βρίσκεται ανάμεσα στους πρόποδες της Όθρυος και τις ακτές του Παγασητικού κόλπου. Ο Όμηρος αναφέρει ότι οι Αλείς έλαβαν μέρος στην αργοναυτική εκστρατεία.





### Πινακοθήκη Αλμυρού

Στη Δημοτική Πινακοθήκη, εκτίθενται 65 έργα ζωγραφικής, του Θανάση Ακριβόπουλου που ο ίδιος ο ζωγράφος δώρισε στο Δήμο. Η πινακοθήκη στεγάζεται στο κατάλληλα διαμορφωμένο ισόγειο κτήριο του παλαιού Γυμνασίου Αλμυρού.

### Δημοτικό Ωδείο Αλμυρού



## Sights of cultural and archaeological interest

### Almyros Archeological Museum

*Almyros Archeological Museum established in 1930 and housed in a neoclassical building it exhibits finds from the wider area of Thessaly.*

*Open hours: daily 8am to 2 pm*

### Ancient Alos

*The first city of Almyros built in a very significant area, between mount Othris and Pagasetikos Gulf. Its citizens took part in the Argonautical Campaign. Some ruins still exist today and are visitable.*

### Art Gallery

*In this unique building there is an exhibition of 65 paintings by a local artist, A. Akrivopoulos.*

### Old village of Platanos

*A village with a picturesque architecture of stone buildings and cobbled roads which was ruined during the second world war.*



### Παλιός Πλάτανος

Ο Παλιός Πλάτανος είναι ένα από τα πιο παλιά χωριά της επαρχίας Αλμυρού. Με το γενικό ξεσηκωμό του 1821, μαζί με όλους τους κατοίκους του Αλμυρού επαναστάτησε και ο Πλάτανος, πληρώνοντάς το με το κάψιμο του χωριού. Δυστυχώς με τον ορισμό των συνόρων του πρώτου ελληνικού κράτους ο Πλάτανος έμεινε έξω απ' την Ελλάδα της οποίας τα σύνορα περνούσαν από το μέσο του κάμπου της Σούρπης και τις κορφές της Όθρυος.





### Ενάλιες αρχαιότητες

Στην υποθαλάσσια περιοχή, νότια του οικισμού της Αμαλιάπολης, έχουν ανακαλυφθεί 16 ναυάγια των Βυζαντινών χρόνων, ενώ υφίσταται κι ένας βυθισμένος στα 0-2m, προϊστορικός οικισμός στις Νηές Σούρπης (Μετόχι) και είναι επισκέψιμος με απλή μάσκα όλο τον χρόνο. Υπό ανέγερση και λειτουργία βρίσκεται το κέντρο υποδοχής κι ενημέρωσης των επισκεπτών, που θέλουν να πραγματοποιήσουν καταδύσεις στους χώρους αυτούς.



### Πτελεός- Θολωτοί τάφοι Πτελεού

Ο Πτελεός είναι μία από τις πόλεις που βασιλευε ο Πρωτεσίλαος, συγκαταλέγεται στις λίγες πόλεις που διατηρούν το ίδιο όνομα από την ομηρική εποχή έως σήμερα. Η σημαντική ιστορία του Πτελεού ξεκινά από τα προομηρικά χρόνια και στη διάρκεια του Πελοποννησιακού πολέμου υπήρξε ένα από τα πιο σημαντικά λιμάνια.

Το **Ενετικό Λιμάνι του Λουτρού (Κάστρο)**. Πάνω στην κωνική κορυφή του λόφου, στην είσοδο του λιμανιού του, χτίστηκε λίγο μετά το 1204

ενετικό κάστρο. Η είσοδος του βρισκόταν πολύ ψηλά για ασφάλεια κατά τις πολιορκίες.

**Θολωτοί Μυκηναϊκοί Τάφοι.** Πέντε θολωτοί τάφοι μυκηναϊκής τεχνοτροπίας σώζονται στην περιοχή του Πτελεού. Στη θέση Γρίτσα, στους πρόποδες της Ακρόπολης του ομηρικού Πτελεού βρέθηκαν τα ερείπια ενός οικισμού καθώς και οι πέντε τάφοι που αποτελούσαν ένα σύνολο.



### Ανάβρα

Στα δυτικά της Όθρυος βρίσκεται η Ανάβρα, όπου κι εκεί έχουν βρεθεί κάστρα και ακροπόλεις. Γνωστά είναι το κάστρο «Μόργιας» και το κάστρο «Γριντιάς».

Η Ανάβρα ως ένα καθαρά κτηνοτροφικό χωριό, προβάλλει τον πολιτισμό, τις συνήθειες και τον τρόπο ζωής των ντόπιων στην πάροδο του χρόνου μέσα από το Λαογραφικό Μουσείο Κτηνοτροφικής Ζωής Ανάβρας. Το μουσείο λειτουργεί καθημερινά, έτοιμο να δεχτεί τους επισκέπτες, οι οποίοι έχουν τη δυνατότητα να συνδυάσουν την επίσκεψή τους με μία ολοκληρωμένη ξενάγηση και στα υπόλοιπα αξιοθέατα του χωριού, όπως το Πολιτιστικό Περιβαλλοντικό Πάρκο κ.ά.



### Αχίλλειο

Το **Μουσείο Θαλάσσης στο Αχίλλειο** ιδρύθηκε το έτος 2002. Παρουσιάζονται συλλογές κοχυλιών, θαλάσσιοι οργανισμοί όπως καβούρια, αχινοί, κοράλλια κ.λ.π.

**Το Ηφαίστειο του Υπερίωνα και το Νυμφαίο.** Στην περιοχή του Αχιλλείου, υπάρχει ο κρατήρας ενός ανενεργού ηφαιστείου, του Υπερίωνα. Στην ίδια περιοχή ανακαλύφθηκε το μοναδικό Νυμφαίο του νομού Μαγνησίας, ιερό στο οποίο λατρευόταν οι "Νύμφες".

### Underwater culture heritage

*After years of marine research in the seabed between Amaliapolis and Pteleos, important archaeological finds of sunken wrecks have been discovered in 16 positions of great marine archaeological interest. Under construction is the diving center in Amaliapoli where visitors will be able to dive and admire the underwater finds.*

### Acheillio

*The sea Museum in Achilleio. Established in 2002, it exalts the underwater life, natural sponges and different species of corals from all around the world. There is also an exhibition of the geological evolution of the wider area.*

### Anavra

*Anavra is a mountainous village, with many archeological finds, such as Grintia and the Castle of Morgia. It is an agricultural village with a big number of livestock, so a Museum of Agricultural life has been established there to exalt the way of living and working of the shepherds.*

### Pteleos Port and ancient graves

*In Pteleos there is a castle built in 1204. Five ancient graves have also been found in the area. Pteleos port played a significant role during the Peloponnesian Wars.*



## Αξιοθέατα Θρησκευτικού ενδιαφέροντος Religious Monuments



### Η Άνω Μονή της Παναγίας Ξενιάς

Το ανδρικό μοναστήρι είναι αφιερωμένο στην Κοίμηση της Θεοτόκου, ανάμεσα από τα χωριά Κοκκωτοί και Βρύναινα, σε ένα εξαιρετικής ομορφιάς τοπίο με αιωνόβιες ιτιές, πλατάνια και δασώδη έκταση, σε υψόμετρο 500μ. Στο μοναστήρι σώζεται το καθολικό τρίκλιτη βασιλική με αξιόλογες τοιχογραφίες του 17ου αι. και εντοιχισμένα γλυπτά στην τοιχοποιία. Οι τοιχογραφίες του νάρθηκα χρονολογούνται στο 18ο αι. Στην Ιερά Μονή φυλάσσεται η ιερά και θαυματουργός Εικόνα της Κοιμήσεως της Θεοτόκου.

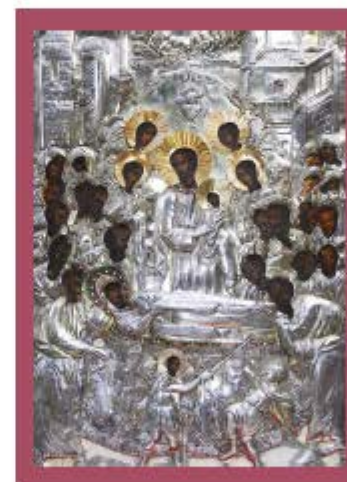

### Upper Holy Monastery of Xenia

*Dedicated to Mother of Christ and located between the villages of Vrinaina and Kokkotoi, in a unique natural landscape, in a forest of oaks, at an altitude of 500m.*

## Η Κάτω Μονή της Παναγίας Ξενιάς

Του 17ου αι. (πολλοί ιστορικοί αναφέρουν την πρώτη ίδρυσή της ακόμη παλαιότερα τον 13ο αιώνα), αφιερωμένη στον Άγιο Νικόλαο, σε όμορφη τοποθεσία, 6 χλμ ΒΑ από το χωριό Βρύναινα. Σε λόφο κοντά στη μονή θα δείτε τρεις εντυπωσιακούς σταυρούς σε αναπαράσταση του Γολγοθά, όπου κάθε χρόνο τη Μεγάλη Παρασκευή γίνεται με μεγάλη κατάνυξη και πλήθος επισκεπτών η αποκαθήλωση. Στο ναό βρίσκεται η θαυματουργή εικόνα της Παναγίας Ξενιάς. Τα ιερά κειμήλια που υπάρχουν στη μονή είναι πολλά. Μεταξύ αυτών επτά λειψανοθήκες με λείψανα αγίων και τα δύο μικρά τεμάχια από την Αγία Ζώνη της Θεοτόκου.

## Lower Holy Monastery of Xenia

*It is dedicated to the Death of the Holy Mother of God and is located 6km away from Vrinaina Village. In the main church there is the miraculous picture of the Holy Virgin Mary, some Saints' shrine and two pieces of the belt of Virgin Mary.*

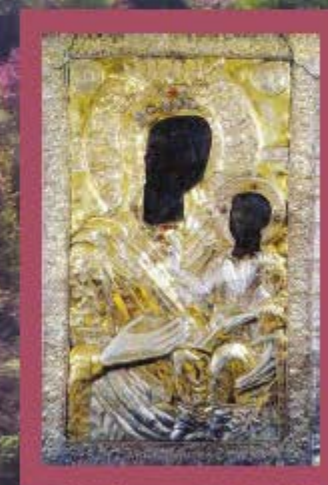

## Παραλίες

Ο Δήμος Αλμυρού, βρέχεται ανατολικά από τον Παγασητικό Κόλπο. Τα 100 km ακτογραμμής, εναλλάσσονται από μοναδικές παραλίες, απόκρημνες ακτές και τοπία απaráμιλλου φυσικού κάλλους. Συνοπτικά παρουσιάζονται οι χαρακτηρισμένες ακτές κολύμβησης, ενώ για όσους αναζητούν κάτι διαφορετικό, υπάρχουν μικροί όρμοι για να τους αποζημιώσουν με τη φυσική τους ομορφιά.

- Παραλία Αλμυρού & Παραλία Αγ. Ιωάννη-Τσιγγελίου
- Παραλία Αμαλιάπολης
- Παραλία «Νηές»
- Παραλία Αγ. Μαρίνας- Λεύκης
- Παραλία Παναγιά και Παραλία Πηγάδι Ροδιάς
- Παραλία Λουτρός
- Παραλίες Αχιλλείου



## Beaches

- *Almiros beach & Tsiggeli (St. Ioannis) beach*
- *Amaliapoli and Nies beach*
- *St. Marina's and Lefki beach*
- *Loutros beach, Panagia beach and Pigadi Rodia beach*
- *Achilleio beaches*



## Σπήλαια και φαράγγια

### Σπήλαια

Το όρος της Όθρυς, έχει να προσφέρει στους επισκέπτες ιδιαίτερες εικόνες μέσα στα σπήλαια που έχουν εξερευνηθεί ή είναι προς εξερεύνηση.

Πιο γνωστό απ' όλα είναι η **Νεροσπηλιά**, που αποτελεί το μεγαλύτερο υπόγειο ποτάμι που έχει μέχρι σήμερα εξερευνηθεί σε ολόκληρη τη Θεσσαλία. Πολύ κοντά στη Νεροσπηλιά βρίσκεται το σπήλαιο, γνωστό ως **Μικρό Νεροσπηλιάς**. Ένα άλλο σπήλαιο, γνωστό ως **Τετράστομο**, βρίσκεται ανατολικά του χωριού Βρύναινα.

Στην Όθρυ βρίσκονται ακόμη: η **Γκριτζανότρυπα**, η **Κυδωνίτσα**, των **Δύο Αδελφών**, της **Παρθένου**, τα δύο στην θέση Πουρνάρες, το **Ασκητοκρέβατο** με το Ανώνυμο κοντά του κ.ά.

Άλλο σπήλαιο της περιοχής είναι αυτό της Φυλάκης. Σπήλαια υπάρχουν και στην περιφέρεια Πτελεού. Ο **Μεταξόλακας**, στο Χλωμόν όρος, είναι σχετικά μικρό αλλά το πιο πλούσιο σε διάκοσμο σπήλαιο της περιοχής. Τέλος το σπήλαιο της **Μπρινιώτισσας**, που έχει είσοδο από τη θάλασσα, αλλά δεν έχει εξερευνηθεί ακόμα λόγω της επικινδυνότητας που παρουσιάζει.



## Φαράγγια

Σημαντικό γεωλογικό κομμάτι της Όθρυος είναι τα φαράγγια της, μεγάλα σε μήκος και με άγρια χαρακτηριστικά. Μερικά από τα φαράγγια της Όθρυος έχουν χαραγμένες διαδρομές κατάβασης canyoning, θεωρούνται δε από τα σημαντικότερα της Ελλάδας και αποτελούν πόλο έλξης αθλητών canyoning ακόμα κι από το εξωτερικό. Τα πιο επιβλητικά είναι:

- του **Μαυρομάτη**
- της **Νεροσπηλιάς**
- το φαράγγι **Χαρχάλι**
- του **Κακορέματος**
- το **Τσιγγενόρεμα**

Σε ολόκληρη την οροσειρά υπάρχουν όμως και άλλα σημαντικά φαράγγια, στα οποία δεν έχουν ακόμη διανοιχθεί διαδρομές. Επίσης, εκτός από τα φαράγγια, τα νερά που κατεβαίνουν από το βουνό δημιουργούν δεκάδες ρεματιές με ήρεμες κοίτες οι οποίες είναι πολύ εντυπωσιακές. Οι φυσιολάτρες έχουν τη δυνατότητα να απολαύσουν όμορφους περίπατους στη φύση της Όθρυος.

## Caves and Canyons

### Caves

*On the mount of Othris, near one of the highest peaks, there are many caves for the visitors to discover. The most known is the one called **Nerospilia** (**Watercave**). 30m away there is also a cave known as **Small Watercave**. The **Titanospilia** (Titans' Cave) is one of the most beautiful in the area, there is also **Tetrastomo** cave. There are also more caves on the Mount of Othris, such as **Grizanotripa** and **Kidonitsa**.*

*Near the village of Filaki, there is the small cave of Filaki. There is also the Cave of **Metaxolaka** near Pteleo's village. Another, very different cave, is the **Briniotisa** cave, by the sea.*

### Canyons

*A very important part of the Municipality of Almyros, are the Canyons of Othris. The most known are the Canyons of **Nerospilia**, **Tsigenorema**, **Charchali** and **Kakorema**. There is also the Almyros Climbing Group, which organizes sallies in the area.*





## Γεφύρια

Στον Δήμο Αλμυρού υπάρχουν περισσότερα από 10 πέτρινα γεφύρια, αρχιτεκτονικά αριστουργήματα, με τα 5 από αυτά να βρίσκονται στην καρδιά της Όθρυς.

- Στον κάμπο του Αη-Γιάννη, είναι θεμελιωμένο το παλιό πετρογέφυρο του **Μαυρομάτη**.
- Ανάμεσα από τα χωριά Κοκκωτοί και Κωφοί, υπάρχει το γεφύρι του **Κακορέματος** με τέσσερις καμάρες.
- Σε αγροτικό δρόμο που συνδέει τον Πλάτανο με τη Βρύναινα και το Μοναστήρι της Κάτω Ξενιάς είναι κτισμένο το δίτοξο γεφύρι, του **Κάναλου**
- Νοτιοανατολικά του χωριού Πλάτανος, υπάρχει το δίτοξο γεφύρι του μυλωνά **Χατζηαλέξη**.
- Το πιο όμορφο και επιβλητικό γεφύρι της περιοχής είναι το μονότοξο του **Τσιγγενορέματος**, στον επαρχιακό δρόμο Κοκκωτών-Βρύναινας.

Στον υπόλοιπο Δήμο συναντώνται τα εξής γεφύρια:

- Βόρεια του Παλιού Πλατάνου υπάρχουν δύο πέτρινα μονότοξα γεφύρια της **Μαγγανίτσας**.
- Από την κεντρική πλατεία του Παλαιού Πλατάνου περνάει ένας μικρός χείμαρρος, ο οποίος είχε γεφυρωθεί με ένα μονότοξο γεφυράκι.
- Για το πέρασμα του χείμαρρου Χολόρεμα, έχει κατασκευαστεί τρίτοξο πετρογέφυρο.
- Στον Πτελεό, στο μικρό ρέμα Αγγιανόρεμα είναι κτισμένο ένα μικρό πέτρινο γεφύρι.
- Νότια του Πτελεού και δυτικά της ακτής Λειχούρα υπάρχει ο λόφος «Γρίτσα». Στα νοτιοανατολικά ριζά του λόφου, υπάρχει πηγή στην οποία κάτοικοι του χωριού είχαν κατασκευάσει κεραμοποιεία. Για την διευκόλυνσή τους στο πέρασμα του μικρού ποταμιού, έκτισαν ένα πέτρινο γεφύρι.



## Stone bridges

*At the foot and on the mount of Othris there is a big number of old stone bridges, which a visitor can admire, while trekking on the existing network of paths. This is the*

*evidence of the older way of travelling and the connection between the old villages. The most known are Mavromati, Kakorema, Maganitsa, Tsigenorema, Chantzialexi and Cholorema Bridges.*



## Αθλητικές δραστηριότητες

Ο Δήμος Αλμυρού, προσφέρεται ιδιαιτέρως στην ανάπτυξη εναλλακτικών μορφών αθλητισμού, όπως η ορειβασία, η αναρρίχηση, το canyoning κλπ. Στον ορεινό όγκο της Όθρυος, υπάρχει διαμορφωμένο δίκτυο ορειβατικών μονοπατιών και αποτελείται περίπου από 25 διαδρομές στο σύνολο.

Θεσμό αποτελεί πλέον η φιλοξενία του Παγκόσμιου Πρωταθλήματος Jet raid ski, το οποίο πραγματοποιείται κάθε καλοκαίρι στον οικισμό της Αμαλιάπολης. Πλήθος αθλητών, δημοσιογράφων και φίλων του αθλήματος προσέρχονται να απολαύσουν μοναδικές σκηνές επίδειξης δυνατοτήτων των αθλητών.

Στο πλαίσιο του μηχανοκίνητου αθλητισμού, κάθε έτος πραγματοποιούνται αγώνες Rally, με συμμετοχές από όλη την Ελλάδα και προσέλευση πλήθους θεατών.



## Athletic and alternative events

*Many sport events are organized every year all over the Municipality. Apart from the usual sports such as soccer, basketball, volleyball etc, many canyoning, trekking and hiking, downhill and mount climbing activities and training sessions are organized in order for the people to visit the natural landscapes of the area. The Almyros Climbing Group often organizes sallies in the area. On the mount of Othris there are 25 trekking and hiking routes.*

*Every year, the World Jet Raid ski Competition takes place in the village of Amaliapoli with participant athletes from all over the world.*

*A rally- WRC competition is also organized in the Municipality of Almyros once a year.*

*A semi-Marathon competition of Almyros- Zerelia lakes is organized once a year with athletes from all around the country taking part in it.*

## Πολιτιστικές δραστηριότητες

Στο πλαίσιο των πολιτιστικών εκδηλώσεων ο Δήμος Αλμυρού, οργανώνει διεθνή φεστιβάλ παραδοσιακών χορών με τη συμμετοχή χορευτικών συγκροτημάτων πολλών χωρών, χορωδιακά φεστιβάλ και μουσικές συναυλίες. Επίσης διάφορες θεατρικές παραστάσεις. Γιορτές για τα Μουσεία μέσω των οποίων αναδεικνύεται ο πολιτιστικός, αρχαιολογικός και περιβαλλοντικός τοπικός πλούτος. Εκθέσεις ζωγραφικής και φωτογραφίας με έργα τοπικών καλλιτεχνών. Εκθέσεις προβολής παραδοσιακών προϊόντων. Οργανώνονται συνέδρια αλμυριώτικων σπουδών, ημερίδες ιατρικού και επιστημονικού ενδιαφέροντος.

Στον Δήμο Αλμυρού δραστηριοποιούνται πλήθος πολιτιστικών συλλόγων οι οποίοι συμμετέχουν στις πολιτιστικές εκδηλώσεις του Δήμου και συνεργάζονται σε όλα τα επίπεδα.

Θεσμό για την περιοχή του Αλμυρού, αποτελεί η εμποροπανήγυρης, που λαμβάνει χώρα την τελευταία εβδομάδα του Αυγούστου. Πλήθος κόσμος κατακλύζει τις εγκαταστάσεις, όπου περίπου 500 έμποροι συμμετέχουν, εκθέτοντας τα είδη τους, ενώ λειτουργεί τμήμα διασκέδασης με λούνα παρκ και τμήμα εστίασης με ταβέρνες.



## Cultural Events

*Many cultural events are organized every year in the Municipality of Almyros. Such as musical, theatrical, chorus and dancing, museum festivals and an archaeological conference. Some drawing and photo exhibitions are also organised every year.*

*The most known event in the wider area of the Municipality is the annual fair, which takes place every year from 23rd to 30 of August. It is an open air trading fair where visitors can buy clothes, shoes, household items as well as entertain themselves and eat grilled local meat delicacies.*





## Γαστρονομία

Η περιοχή φημίζεται για τα φρέσκα κρέατα, τις πίτες και τα γλυκά κουταλιού, ενώ σημαντικά βήματα έχουν γίνει από το γυναικείο αγροτουριστικό συνεταιρισμό Πτελεού «Φτελιά», στον οποίο παράγονται πίτες, γλυκά, κουλουράκια, μαρμελάδες αρωματισμένο ελαιόλαδο κλπ. Κάποιες βιοτεχνίες δραστηριοποιούνται στη μεταποίηση αγροτικών προϊόντων, παρασκευή γαλακτοκομικών, ντόπιου τραχανά και χυλοπίτας, φρέσκου πρόβειου γιαουρτιού, ενώ ο επισκέπτης μπορεί να προμηθευτεί ντόπιο τσίπουρο, κρασί και ελαιόλαδο.

Στους ορεινούς οικισμούς οι επισκέπτες μπορούν να δοκιμάσουν τοπικά εδέσματα παρασκευασμένα από ντόπια κρέατα. Οι κατεξοχήν ορεινοί προορισμοί του Δήμου είναι η Ανάβρα, η Βρύναινα, οι Κοκκωτοί και οι Κωφοί.

Στους παράκτιους οικισμούς του Δήμου, Αμαλιάπολη, Νηές, Παραλίες Πτελεού, Πηγάδι, Αχίλλειο, Αγ. Δημήτριο, οι επισκέπτες μπορούν να απολαύσουν φρέσκα ψάρια και θαλασσινά σε συνδυασμό με τοπικά εδέσματα και ντόπιο τσίπουρο ή κρασί.



## Local gastronomy

*In the Municipality of Almyros, visitors can find a wide variety of food and local recipes, such as pies, sweet, candies, fresh fish and meat to taste in the local restaurants or buy them from local shops. The wider area of Almyros is widely known for its fresh meat and agricultural production, creameries and traditional food. A significant quantity of olive oil and wine is produced here. There is also a female cooperative group named "Ftelia" that cooks and sells local recipes of food, sweets and pies.*

*A visitor can taste local food of fresh meat and game on the mountainous villages or fresh fish in the coastal villages.*



## Τοπική παραγωγή

Ο Δήμος Αλμυρού ως κατεξοχήν αγροτικός Δήμος, διαθέτει μία εύφορη πεδιάδα, στην οποία καλλιεργούνται δημητριακά (σιτάρι, καλαμπόκι, βρώμη, κριθάρι), βαμβάκι, ζωοτροφές καθώς και αμπελώνες και δενδρώδεις καλλιέργειες όπως ελιές, αμυγδαλιές.

Ένα ιδιαίτερο χαρακτηριστικό του Δήμου στον αγροτικό τομέα, είναι η παραγωγή αρωματικών βοτάνων, κυρίως στον ορεινό όγκο της Όθρυος. Ο οικισμός της Βρύναινας, οι κάτοικοι του οποίου δραστηριοποιούνται στην παραγωγή ρίγανης και ορεινού τσαγιού, έχει κατακτήσει σημαντική θέση στην αγορά, ενώ πραγματοποιούνται και εξαγωγές των βοτάνων στο εξωτερικό.

Αλματώδη βήματα, έχει πραγματοποιήσει και ο τομέας της μελισσοκομίας στα όρια του Δήμου. Ολοένα και περισσότεροι παραγωγοί ασχολούνται με τη μελισσοκομία παράγοντας ποιοτικό μέλι, το οποίο διατίθεται σε τοπικά καταστήματα τροφίμων.



## Local production

*The Municipality of Almyros, as an agricultural area, is widely known for its production of wheat, cotton, olive and grapes.*

*A unique characteristic of the area is the local production of herbs such as oregano and mountain tea. These products as being exported all over the world and are known for their fine quality.*

*Other sectors of local production include beekeeping and creameries (feta cheese production units)*

## Χρήσιμα τηλέφωνα - Information

	ΤΗΛ. - TEL. (+30)	ΔΙΑΔΙΚΤΥΟ - SITE
Δήμος Αλμυρού - Γραμματεία <i>Municipality of Almyros</i>	2422 35204, 2422 350232	www.almyros-city.gr
Αστυνομικό Τμήμα Αλμυρού <i>Local Police Station</i>	24220 23333	
Κέντρο Υγείας Αλμυρού <i>Medical Centre of Almyros</i>	24223 50000 (10 γραμμές)	
Φιλάρχειος Εταιρεία <i>Archaeologist Club of Almyros "Filarcheos"</i>	24220 26331	www.filarxaiosalmyrou.gr
Γιαννοπούλειο Αρχαιολογικό Μουσείο Αλμυρού <i>Archaeological Museum of Almyros</i>	24220 21326	odysseus.culture.gr
Πολιτικό Αεροδρόμιο (VOL) <i>N. Agchialos Airport (VOL)</i>	24280 76886	www.thessalyairport.gr
ΚΤΕΛ Αλμυρού <i>Bus Station Almyros</i>	24220 23733	www.ktelvolou.gr
ΤΑΞΙ <i>TAXI call center</i>	24220 21555	
ΚΕΠ Δήμου Αλμυρού <i>Citizen service Bureau (KEP)</i>	24223 50120, 24223 50116	
Δ.Ε.Υ.Α. Αλμυρού <i>Almyros Water Supply and Sewerage Company (DEYAAL)</i>	24220 25897	
ΔΕΔΔΗΕ - κατάστημα Αλμυρού <i>Public Power Corporation - Almyros Office</i>	24220 25232	
Ένωση Επαγγελματιοβιοτεχνών & Εμπόρων Επαρχίας Αλμυρού <i>Association of Professional Craftsmen and Merchants of Almyros District</i>	6947 809 673	
Ένωση Εστιατόρων Δ. Αλμυρού <i>Restaurant Association of Almyros</i>	6949 864 951	
Γραφείο Τουρισμού Δήμου Αλμυρού <i>Tourism Office of Municipality of Almyros</i>	24223 50232	www.almyros-city.gr
Νέα Ένωση Ιδιοκτητών Ενοικιαζομένων Δωματίων Μαγνησίας <i>New Association of Owners of Rental Rooms of Magnesia</i>	698 085 8017	
Δασαρχείο Αλμυρού <i>Almyros Forestry Department</i>	24220 21273, 24220 22204	
almyros.gr	24220 24666	www.almyros.gr
almyrosinfo.gr	24220 24110	www.almyrosinfo.gr
almyrospress.gr	6973 577 778	www.almyrospress.gr
almyros-news.gr	6971 738 032	www.almyros-news.gr

**ΚΑΛΛΙΤΕΧΝΙΚΗ ΕΠΙΜΕΛΕΙΑ:** Κυρασία Πρίντζου-Καπότση

**ΕΚΤΥΠΩΣΗ:** «Τύπωσέ το» Αθανάσιος Νικ. Αλεξίου

**ΦΩΤΟΓΡΑΦΙΕΣ:** Μεταξιώτης Νικόλαος, Μπουκώρος Χρήστος, Ζούπης Κώστας, ΕΟΣ Αλμυρού,

www.almyros.gr, www.almyrosinfo.gr, www.almyros-city.gr, shutterstock

ΔΗΜΟΣ ΒΟΛΟΥ  
Municipality of VOLOS

ΔΗΜΟΣ Ρ. Φεραίου  
Municipality of R. Feraios

ΒΟΛΟΣ  
VOLOS

ΔΗΜΟΣ ΦΑΡΣΑΛΩΝ  
Municipality of FARSALA

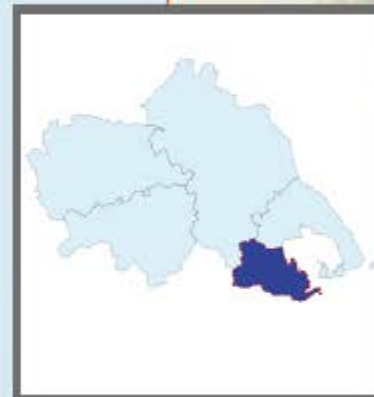
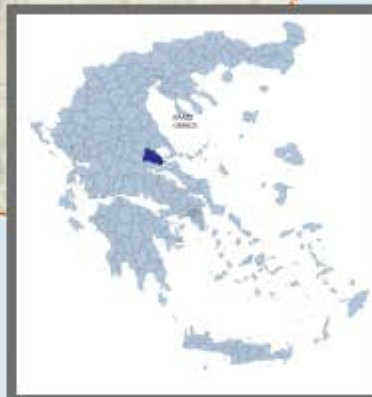

ΠΑΓΑΣΗΤΙΚΟΣ ΚΟΛΠΟΣ  
Pagasitikos Gulf



ΔΗΜΟΣ ΔΟΜΟΚΟΥ  
Municipality of DOMOKOS

ΔΗΜΟΣ ΣΤΥΛΙΔΟΣ  
Municipality of STYLIDA

προς Αθήνα



HISTORY

CIVILIZATION

SIGHTS

BEACHES

ACTIVITIES